

Cari parrocchiani...



... questa mia lettera è rivolta a tutti voi che avete a cuore il futuro del nostro paese e della nostra parrocchia. Come si sapeva da tempo - ma ora possiamo finalmente vederla - **la nostra parrocchia si è dotata di una nuova struttura, che è sorta sull'area denominata "San Francesco"**. È una bella costruzione, che al piano terra servirà per le diverse attività sportive con gli spogliatoi e che, al primo e secondo piano, oltre all'appartamento del custode, avrà ben nove aule per le attività religiose, di catechismo, ricreative e culturali per i ragazzi, i giovani, gli anziani e le famiglie. Il nuovo Centro sarà un prolungamento dell'Oratorio, amplierà gli spazi di aggregazione, di servizio, di gioco... per tutti. **La nostra parrocchia ne ha un estremo bisogno per potere essere una presenza viva sul territorio, vicina alle persone ed alle famiglie.** Si tratta di una parrocchia, non dimentichiamolo, che conta ormai ben 19000 abitanti. Il "Centro San Francesco" è stato costruito con grande oculatezza da parte di chi ha gestito il progetto e questo ha portato ad un effettivo risparmio sul costo al metro-quadrato. Siamo davvero riconoscenti a quanti hanno elaborato e seguito il progetto con il loro lavoro volontario e siamo grati a coloro che, con interventi economici e fornitura di materiali, sono stati benefattori del nuovo Centro. Avendo assunto la responsabilità della parrocchia di Formigine, è ora mia responsabilità rivolgermi alla vostra generosità per ottemperare i debiti acquisiti dalla nostra parrocchia. Per questa finalità, pongo a tutta la comunità parrocchiale la proposta: 1-1,5 € al giorno per famiglia. Nelle modalità che ognuno potrà valutare, ci sembra una proposta possibile per molte famiglie. È una idea, per di più, che intende proporre un giusto e magari nuovo rapporto tra necessario e superfluo nel vissuto delle nostre famiglie. La cifra di 1-1,5 € al giorno per famiglia, può essere considerata - per molti, non per tutti- un risparmio, una rinuncia a spese superflue. Destinare questa somma alla propria Chiesa - per il bene di tutti - in una società dove ci sono tanti sprechi, potrebbe essere per tanti di noi un motivo di cambiamento dei propri stili di vita, di riscoperta della responsabilità verso il bene di tutti, rappresenterebbe un impegno concreto a vivere la comunità nella solidarietà.

Don Giuliano

Dato che il nuovo centro sorge nell'area denominata "San Francesco" è bello ricordare quanto ebbe a dire, a suo tempo, il Santo d'Assisi: "cominciate col fare ciò che è necessario, poi ciò che è possibile. E all'improvviso vi sorprenderete a fare l'impossibile".

Ecco ora il prospetto dell'impegno della nostra parrocchia

CENTRO SAN FRANCESCO CONSUNTIVO USCITE ED ENTRATE TRA PGS E PARROCCHIA

USCITE	SPESA TOTALE	PAGAMENTI EFFETTUALI
investimento totale per palazzina comprese opere di finitura per i 3 piani realizzati (superficie utile totale 990 m ²)	935.429,00	770.096,00
costo recinzione campo da calcio , acquisto cancelli vari, acquisti tosaerba e arredo per spogliatoi	43.800,00	26.402,00
costo per illuminazione campo da calcio gande, campo da pallacanestro / pallavolo, campo da beach volley	45.200,00	3.959,00
costo per realizzazione campo da calcetto a 7 in erba sintetica completo di impianto illuminazione	170.000,00	
costo opere di urbanizzazione comprendenti la realizzazione del campo da basket/pallavolo e da beach volley	322.080,00	3.520,00
TOTALE SPESE	1.516.509,00	
TOTALE PAGAMENTI EFFETTUATI AL 9-5-2011		803.977,00
PAGAMENTI EFFETTUATI PER RATE MUTUO AL 31-3-2011		27.709,00
TOTALE PAGAMENTI EFFETTUATI TRA OPERE E RATE MUTUO		831.686,00
ENTRATE AL 22-5-2011	ENTRATE	
raccolta fondi parrocchia	154.158,00	
raccolta fondi PGS attraverso erogazioni liberali, striscioni pubblicitari e 5 per mille	47.904,00	
Mutuo (da rendere in 15 anni)	670.000,00	
TOTALE ENTRATE	872.062,00	

USCITE	SPESA TOTALE	PAGAMENTI EFFETTUALI	DEBITO DA PAGARE
investimento totale per palazzina comprese opere di finitura per i 3 piani realizzati (superficie utile totale 990 m ² - costo al m ² 944,88)	935.429,00	770.096,00	165.333,00
costo recinzione campo da calcio, acquisto cancelli, tosaerba e arredo per spogliatoi	43.800,00	26.402,00	17.398,00
costo per illuminazione area	45.200,00	3.959,00	41.241,00
costo per realizzazione campo da calcetto a 7 in erba sintetica completo di impianto illuminazione	100.000,00	0	100.000,00
costo opere di urbanizzazione e realizzazione del campo da basket/pallavolo e da beach volley	302.080,00	3.520,00	298.560,00
TOTALE SPESE	1.426.509,00	803.977,00	622.532,00
Mutuo con Banco Popolare/B.S.G.S.P (da rendere in 15 anni)	670.000,00	27.709,00	642.291,00
PREVISIONE TOTALE DEL DEBITO DA PAGARE			1.264.823,00

Ringrazio di cuore in anticipo per la vostra generosità e vi comunico le modalità possibili per il vostro contributo:

- **Cassetta per le offerte dedicate al nuovo Centro nella cappella del Battistero in fondo alla Chiesa**
- **Versamento con bonifico mensile/trimestrale/annuale a favore della Parrocchia S. Bartolomeo Apostolo utilizzando le segg. coordinate bancarie (IBAN):**
 - IT 78 A 05387 66781 000000605606
 - IT 94 Z 02008 66780 000002929322
 - IT 05 S 06385 66781 100000000800
 - IT 51 B 05188 66780 000000000736
- **Versamento con bonifico mensile/trimestrale/annuale a favore di P.G.S. SMILE A.S.D. utilizzando le segg. coordinate bancarie (IBAN):** IT 42 X 05188 66780 000000034686

Per chiarimenti circa le modalità di versamento e sulla deducibilità fiscale rivolgersi ai volontari dell'amministrazione della Parrocchia, disponibili al n. **059.558245** nei giorni da lunedì a venerdì, al mattino.

PER LE OFFERTE DEDUCIBILI AI FINI FISCALI

1) Offerte alla Parrocchia: Sono deducibili ai fini fiscali se eseguite da titolari di reddito d'impresa: come previsto dal 2° comma dell'art.100 del TUIR che include tra gli oneri deducibili le erogazioni liberali fatte a favore di persone giuridiche che perseguono esclusivamente finalità comprese fra quelle indicate nel comma I (che menziona esplicitamente le finalità di culto) per un ammontare complessivamente non superiore al 2 per cento del reddito d'impresa dichiarato. La Parrocchia rilascia agli offerenti una ricevuta valida ai fini della deduzione dal reddito d'impresa. Non sono deducibili ai fini fiscali se eseguite da persone fisiche.

2) Offerte alla P.G.S. SMILE A.S.D.: Sono deducibili ai fini fiscali solo se eseguite da persone fisiche. È ammessa la detrazione dall'IRPEF del 19% dell'erogazione, calcolata sul limite massimo di € 1.500,00. (Art. 15 c.1 – lett. i-ter DPR 917/86). La P.G.S. SMILE A.S.D. rilascia agli offerenti una ricevuta valida ai fini della detrazione fiscale.

CENTRO SAN FRANCESCO



PROSPETTO NORD-OVEST



PROSPETTO NORD-EST

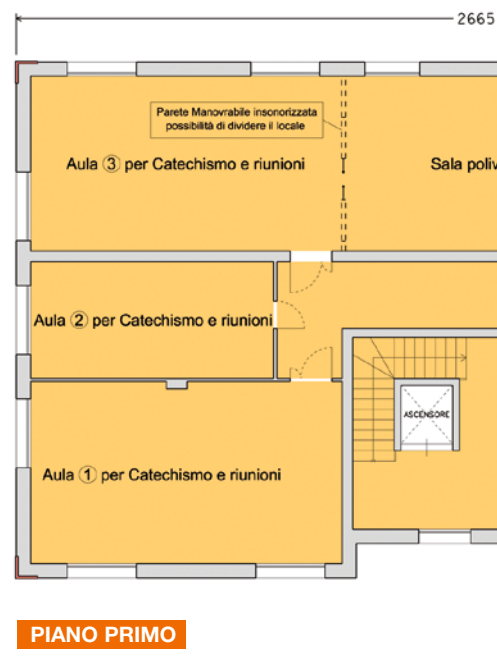

La nuova struttura, che è sorta sull'area denominata "San Francesco".

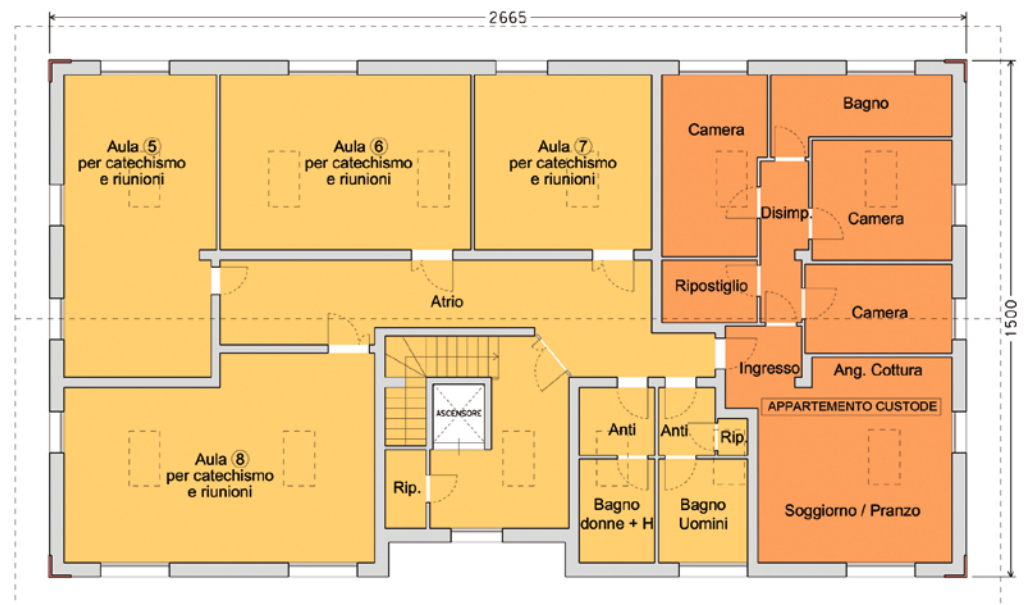

PIANO SECONDO - SOTTOTETTO

Gli interni della nuova struttura
"San Francesco".



Resurrexit sicut dixit

Affiora dai ricordi scolastici di ognuno di noi la memoria di quello strano antenato del teatro che si sviluppò nell'Europa medievale e durò per secoli, fino a quando i soggetti profani non presero il sopravvento sulle tematiche legate alla storia della Salvezza ed alla vita dei santi: parliamo delle "sacre rappresentazioni". Vennero poi gli "oratori", nei quali la musica ed il canto, eseguiti nell'ambiente solitamente deputato all'azione liturgica, dovevano conquistare i cuori e le menti dei fedeli offrendo loro la fruizione di una produzione artistica di carattere sacro. A questi modelli propri della ricca tradizione culturale cattolica pare essersi ispirata la parrocchia di Formigine, realizzando un "musical" affatto particolare, eseguito in un luogo insolito: il musical è "Resurrexit sicut dixit", il luogo la chiesa parrocchiale stessa. Mercoledì 18 maggio le danze, la musica ed i canti sono risuonati sotto le volte e lungo la grande navata della chiesa parrocchiale, stipata all'inverosimile di pubblico locale e dei paesi circostanti. La realizzazione dell'opera ha coinvolto i giovani dei gruppi delle superiori: circa un centinaio tra attori, corpo di ballo, coro e addetti alle scenografie. Non si è trattato del solito spettacolo musicale tratto da opere di successo, ma di una realizzazione progettata e svilup-



pata in parrocchia, con dialoghi tratti quasi integralmente dalle Scritture. La trama, incentrata sulla Resurrezione di Cristo, ha visto succedersi lo smarrimento iniziale degli Apostoli, l'annuncio della Resurrezione, il ritorno di Gesù tra gli Apostoli stessi e l'affidamento a Pietro della guida della Chiesa nascente, l'incontro di Emmaus e la narrazione, secondo la tradizione, della discesa di Cristo agli inferi prima della Resurrezione per "svegliare" dal sonno della morte i Patriarchi. "Resurrexit sicut dixit" è parte integrante di un'azione pastorale volta a valorizzare la musica quale mezzo di espressione della Fede cristiana che ha visto sorgere nuovi gruppi - e rafforzarsi l'organico di quelli già esistenti - che prestano servizio con il canto e l'accompagnamento musicale durante la S. Messa e in altri momenti salienti della vita della comunità.

Francesco Gherardi

Dall'omelia di Don Giuliano al funerale di Poli

Un Natale senza Poli non è stato un bel Natale. Ecco quanto ho sentito dire da parte di moltissime persone, ecco quel che si avvertiva nell'aria: una grande mancanza, un'assenza pari alla sua grande presenza. Poli era per tutti i formiginesi parte integrante della nostra parrocchia, della nostra Chiesa. Quando una persona entrava in Chiesa c'era sempre anche lui, Poli, che sorvegliava, che preparava e che brontolava se qualcuno lasciava la porta aperta... Tutti a Formigine conoscono Poli e questa vostra presenza così numerosa lo attesta nella maniera più vera. Tutti conoscevano lui e lui conosceva tutti, avendo condiviso le gioie e i dolori di tanti nell'esercizio del suo lavoro di custode: dai battesimi alle cresime, dai matrimoni ai funerali. Un lavoro vissuto con zelo, premura, con una operosità senza soste. Si è sacrificato fino all'ultimo giorno per la sua chiesa, per i parrocchiani e per noi sacerdoti. Una presenza quella di Poli, lo sappiamo, a dir poco originale, esuberante, rumorosa, sempre pronta a sgridare chi non faceva le cose per bene: era uno che non te le mandava a dire, anzi era lui spesso che mandava tutti... a quel paese; ma allo stesso tempo la sua era una presenza di cuore, disponibile ad aiutare, a fare del bene. E questo lo dicono tutti, e questo è il dolore di noi tutti. La mancanza di Poli è la assenza di una presenza amica, vicina, che sapeva condividere e aiutare. Ci teneva molto al che si facessero delle belle liturgie, sentiva molto il Natale, di cui amava i canti tradizionali, le novene con i bambini,... nonostante il suo modo di fare apparentemente distante da certe cose... tante volte l'ho sentito canticchiare i canti del Natale e i canti alla Madonna. Oggi, 1 gennaio, è la festa della Madre di Dio. E il nostro Poli aveva una grande devozione alla Madonna di Lourdes, lo si poteva vedere davanti alla cappella della grotta mentre guardava e pregava la sua Madonna. Ora quella sua Madre che lui ha pregato alla grotta, lo viene a prendere per portarlo con se nella casa di Dio... perché c'è bisogno di lui nella sagrestia del cielo.



Divina Pastora (Brasile), 31 dicembre 2011

Caro Don Giuliano, fratelli sacerdoti presenti e comunità formiginese,

Ieri pomeriggio, qui in Brasile, avendo ricevuto la notizia del ritorno di Poli, mio caro "Polito" (come ero e sono abituato a chiamarlo), alla Casa del Padre, sono rimasto un po' fuori di me... non volendo pensare al fatto... Poi, proprio ieri pomeriggio, giovedì, giorno in cui noi in parrocchia adoriamo Gesù tutto il pomeriggio, mi sono trovato davanti al Signore per ringraziare, chiedere e accompagnare il trapasso di questo nostro amato amico e fratello. Ho pensato in un primo momento che l'Oceano che ci separa potrebbe ammorbidire il dolore di tale tragedia, ma mi sono sbagliato di grosso... Quando mi sono trovato davanti a Gesù Eucaristico, come un film, mi sono passate per la testa tanti scherzi, chiacchiere, gesti ed avvenimenti vissuti con Poli. Le lacrime non si sono contenute dentro di me. Tante volte gli ho chiesto di smettere di fumare... e ho provato tante volte a rubare il pacchetto di sigarette, a strapparle, a bruciarle... Ma la volta più bella è stata quella dopo un pranzo in canonica: sono andato al mio studio per leggere e ho visto Poli fuori, con la sigaretta in bocca, l'ho chiamato per regalare una cioccolata dalla finestra e sono riuscito a spegnere la sua sigaretta con un grosso secchio di acqua... Immaginatelo tutto bagnato?! Immaginate pure le parole che mi ha detto?... Bel periodo quello! Sono stati 9 anni di un legame così forte!!!... Mi rimangono in mente i suoi occhi ad ottobre del 2009, quando mi sono congedato. Poli mi chiama e mi dice: "Don Elero (mai è riuscito ad imparare per bene mio nome) sappi che sei stato il più s..... di tutti i brasiliani, ma pure quello che più ho voluto bene, mi mancherai, sai?"... E con i lacrimoni negli occhi mi ha abbracciato e subito è andato via. Come sarà ritornare a Formigine senza Poli? Come sarà fare colazione in canonica senza Poli? Come sarà?...

Tu che volevi andare in pensione d'ora in poi sei "sagrestano in eterno"... Continuerò a sentire la tua mancanza, come la sento già dal nostro congedo, però dall'altra parte, ora non ho più bisogno di inviare un messaggio sul tuo cellulare, basta rivolgermi a Gesù Eucaristico e in Lui ti troverò tutti i giorni, fino a quando ci incontreremo faccia a faccia". Sono sicuro che la città di Formigine oggi nella Solennità della Maternità di Maria, si stringe presso la tua famiglia che, ora più che mai, è nostra famiglia! Anch'io caro fratello e amico, mi stringo a loro. Riposati! Ora siamo noi, comunità formiginese, e questo tuo formiginese di cuore, a portarti davanti al Signore! Che i Santi di Dio vengano al tuo aiuto! Che gli Angeli del Signore, ti ricevano nella Gloria eterna! Cristo, Signore, ti ha chiamato Gino Poli! Che Lui ti accolga nel Paradiso per il riposo eterno!... Amen!

*Con affetto, la mia preghiera e l'Eucaristia di oggi,
Don Helelon*

Spettacolo Teatrale Ragazzi Scout 10 Aprile 2011



La pagina della Caritas

Noi siamo Chiesa in cammino: lungo le strade della storia incontriamo i fratelli per testimoniare il messaggio di Gesù e per essere vicini a chi accogliendo Gesù sceglie la via della salvezza. Dialogo, servizio e accoglienza non dovrebbero avere limiti: la Chiesa è la casa di tutti, specialmente dei poveri che ci interpellano e ci aiutano a riflettere sui nostri comportamenti, sullo stile di vita, sul nostro essere comunità. Noi siamo nel mondo: il nostro impegno deve essere per il bene comune, nelle istituzioni, fra la gente, per un rinnovamento, perché si abbandonino le visioni miopi e anguste e si dia spazio all'impegno per un mondo migliore.

Centro d'Ascolto Parrocchiale

Forse non sai che nella nostra Parrocchia è attivo ormai da una decina di anni il **CENTRO DI ASCOLTO, aperto tutti i sabato mattina dalle 10 alle 12 presso la Canonica (via Giardini)**. Il Centro si propone di accogliere e ascoltare le persone in difficoltà, offrendo loro un primo aiuto, e di orientarle parlando con loro e facendo anche progetti di lunga durata. Il Centro ha potuto così conoscere nel tempo le tante difficoltà dei fratelli poveri e se ne è fatto carico con i modesti mezzi in suo possesso, ma con la volontà di far sentire a chi bussa alla porta il calore della solidarietà e della speranza. I volontari si alternano il sabato per ascoltare e per un primo intervento, ma quello che è più importante è il lavoro che viene svolto per seguire le diverse situazioni, attraverso contatti con i Servizi Sociali del Comune e attraverso una ricerca di aiuto che passa anche attraverso il tam-tam della solidarietà richiesta ai fratelli. **Abbiamo bisogno di volontari che desiderino collaborare con noi e che ci consentano di potenziare il servizio! Vieni a darci una mano! Ma soprattutto a dare una mano ai fratelli in difficoltà!**

Raccolta di alimenti

TUTTI I SABATO POMERIGGIO, DALLE ORE 16 ALLE 17, PRESSO LE OPERE PARROCCHIALI IN VIA GIARDINI SI RACCOLGONO GENERI DI PRIMA NECESSITÀ (non deperibili) per incrementare ciò che la Parrocchia ottiene dal Banco Alimentare. Infatti, sono numerose le famiglie che ricevono un pacco mensile di alimenti grazie all'intervento concordato con il Centro d'Ascolto Parrocchiale. Tale aiuto viene attuato sulla base di progetti fatti con le famiglie e vuole essere un semplice ma indispensabile aiuto per avere almeno il cibo necessario per sopravvivere. La raccolta contribuisce anche a sostenere la distribuzione del CAV (Centro di Accoglienza alla Vita) per le tante mamme e famiglie che bussano anche alla sua porta. Puoi contribuire, se vuoi, portando qualcosa (tonno, fagioli, olio, pannolini ecc.) oppure prestando un po' di tempo per la raccolta.

Qualche dato... I bisogni che più di frequentemente vengono sottoposti al Centro di Ascolto sono relativi oggi a mancanza di lavoro e conseguente difficoltà ad arrivare alla fine del mese pagando affitto, bollette o spese impreviste. La nostra realtà un tempo così attraente per le opportunità di lavoro che offriva, soffre oggi per la situazione economica generale.

Tutto è iniziato nell'autunno 2010, quando noi, ragazzi del reparto Croce del Sud di Formigine, abbiamo deciso che cosa fare nel corso dell'anno. Tra le varie idee è uscita quella di realizzare uno spettacolo. Scegliere il titolo da rappresentare è stato complicato ma alla fine abbiamo optato per **"Tutti Insieme Appassionatamente"**, un musical del 1965. È cominciata così una grande impresa... Nei primi di gennaio tra copioni, costumi e scenografie le prove sono iniziate. Giorno dopo giorno il nostro entusiasmo cresceva sempre di più rendendo questi mesi davvero intensi. Le cose a cui pensare erano tante, il copione impegnativo e la data dell'esibizione, domenica 10 aprile, si avvicinava. A pochi giorni dal nostro debutto l'ansia cresceva e l'atmosfera era colma di frenesia. La sera di domenica il teatro era ormai pieno e dietro alle quinte c'era chi finiva di essere truccato, chi dava un ultimo ripasso al copione e chi invece aspettava solo di salire sul palco. Le luci si spensero, il sipario si aprì e... **IN SCENA!** Abbiamo avuto l'opportunità di imparare cose nuove, e di esporci davanti a un numeroso pubblico, consapevoli di aver dato e il massimo. Nessuno se lo aspettava ma è stato un successo!

**I ragazzi Scout
del reparto Croce del Sud,
Formigine.**

